

**Uchwała Nr XXXVI/310/2013**  
**Rady Miejskiej w Choszczynie**  
**z dnia 23 grudnia 2013 r.**

**w sprawie uchwalenia budżetu Gminy Choszczyno na rok 2014.**

Na podstawie art. 18 ust. 2 pkt 4, pkt 9 lit. „d”, „i”, pkt 10 ustawy z dnia 8 marca 1990 r. o samorządzie gminnym ( Dz. U. z 2013 r. poz. 594 z póź. zm.) oraz art. 258 ust.1 i art. 264 ust. 3 ustawy z dnia 27 sierpnia 2009 r. o finansach publicznych ( Dz. U. z 2013 r. poz. 885, z późn. zm), Rada Miejska uchwała, co następuje:

**§ 1.** Ustala się dochody budżetu (Załącznik Nr 1) w kwocie - 69 410 000,00 zł  
1) dochody bieżące - 62 629 560,00 zł  
2) dochody majątkowe - 6 780 440,00 zł

**§ 2.** Ustala się wydatki budżetu (Załącznik Nr 2) w kwocie - 69 297 811,00 zł  
z tego:  
1) wydatki bieżące - 62 467 211,00 zł  
2) wydatki majątkowe - 6 830 600,00 zł

**§ 3.** Ustala się planowaną nadwyżkę budżetu w kwocie, - 112 189,00 zł  
która zostanie przeznaczona na rozchody (Załącznik Nr 3)

**§ 4.** Ustala się rozchody budżetu (Załącznik Nr 3) w kwocie - 112 189,00 zł

**§ 5.** W budżecie tworzy się rezerwy:  
1) ogólną w kwocie - 78 000,00 zł  
2) celową w kwocie - 157 000,00 zł  
z przeznaczeniem realizację zadań z zakresu zarządzania kryzysowego

**§ 6.** Dochody i wydatki związane z realizacją:  
1) zadań z zakresu administracji rządowej i innych zadań zleconych jednostce samorządu terytorialnego odrębnymi ustawami, zgodnie z Załącznikiem Nr 7,  
2) zadań wykonywanych na mocy porozumień z organami administracji rządowej, zgodnie z Załącznikiem Nr 8

**§ 7.** Ustala się wydatki jednostek pomocniczych w kwocie: - 243 112,38 zł  
z tego:  
1) w ramach pozostałych wydatków (Załącznik Nr 11) - 36 500,00 zł  
2) w ramach funduszu sołectkiego (Załącznik Nr 12) - 206 612,38 zł

§ 8. 1. Ustala się dochody z tytułu wydawania zezwoleń na sprzedaż napojów alkoholowych (Załącznik Nr 9) w kwocie - 470 000,00 zł

2. Ustala się wydatki na realizację zadań określonych w gminnym programie profilaktyki i rozwiązywania problemów alkoholowych (Załącznik Nr 9) w kwocie - 468 500,00 zł

3. Ustala się wydatki na realizację zadań określonych w gminnym programie przeciwdziałania narkomanii (Załącznik Nr 9) w kwocie - 11 500,00 zł

§ 9. Ustala się plan wydatków na zadania inwestycyjne w kwocie 6 830 600,00 zł zgodnie z Załącznikiem Nr 4 w tym:

realizowane ze środków pochodzących z budżetu Unii Europejskiej, niepodlegających zwrotowi środków z pomocy udzielanej przez państwa członkowskie (EFTA) w kwocie - 1 285 000,00 zł  
zgodnie z Załącznikiem Nr 5.

§ 10. Ustala się limity wydatków bieżących na projekty realizowane ze środków pochodzących z budżetu Unii Europejskiej, niepodlegających zwrotowi środków z pomocy udzielanej przez państwa członkowskie (EFTA) w kwocie - 170 527,00 zł  
zgodnie z Załącznikiem Nr 6.

§ 11. Upoważnia się Burmistrza do zaciągania zobowiązań na finansowanie wydatków, o których mowa w § 9 i § 10.

§ 12. Ustala się dochody i wydatki rachunków dochodów własnych oświatowych jednostek budżetowych (Załącznik Nr 14) w kwotach:

1) dochody - 1 234 230,00 zł  
2) wydatki - 1 234 230,00 zł

§ 13. Ustala się limit zobowiązań z tytułu zaciąganych kredytów i pożyczek oraz emitowanych papierów wartościowych na pokrycie występującego w ciągu roku przejściowego deficytu budżetu jednostki samorządu terytorialnego do kwoty - 3 000 000,00 zł

§ 14. Upoważnia się Burmistrza do zaciągania kredytów i pożyczek oraz emitowania papierów wartościowych, o których mowa w § 13, do wysokości w nim określonej.

§ 15. Ustala się dotacje:

- 1) dla jednostek sektora finansów publicznych:
- a) podmiotowe w kwocie - 1 500 000,00 zł  
(Załącznik Nr 13 poz. 9 i 10 )
  - b) celowe na zadania własne w kwocie - 64 000,00 zł  
(Załącznik Nr 13 poz. 2, 4 i 5 )
- 2) dla jednostek spoza sektora finansów publicznych:
- a) podmiotowe w kwocie (Załącznik Nr 13 poz. 3) - 166 200,00 zł
  - b) celowe na cele publiczne związane z realizacją zadań udzielającego dotacji (Załącznik Nr 13 poz. 1, 6, 7, 8, 11 i 12) w kwocie - 324 200,00 zł

**§ 16.** Upoważnia się Burmistrza do:

- 1) dokonywania zmian w planie wydatków :
- a) na uposażenia i wynagrodzenia ze stosunku pracy,
  - b) majątkowych,  
z wyłączeniem przeniesień wydatków między działami,
- 2) przekazania uprawnień do dokonywania przeniesień planowanych wydatków, z wyłączeniem przeniesień w planowanych wydatkach na uposażenie i wynagrodzenia ze stosunku pracy oraz wydatków majątkowych, kierownikom jednostek budżetowych;
- 3) zaciągania zobowiązań z tytułu umów, których realizacja w roku budżetowym i latach następnych jest niezbędna dla zapewnienia ciągłości działania jednostki, z których wynikające płatności wykraczają poza rok budżetowy,
- 4) przekazania uprawnień kierownikom jednostek budżetowych do zaciągania zobowiązań z tytułu umów, których realizacja w roku budżetowym i latach następnych jest niezbędna dla zapewnienia ciągłości działania jednostki i z których wynikające płatności wykraczają poza rok budżetowy,
- 5) lokowania wolnych środków budżetowych na rachunkach bankowych w innych bankach.

**§ 17.** Uchwała wchodzi w życie z dniem 1 stycznia 2014 roku i podlega ogłoszeniu w Dzienniku Urzędowym Województwa Zachodniopomorskiego oraz na tablicy ogłoszeń Urzędu Miejskiego.

PRZEWODNICZĄCA  
RADY MIEJSKIEJ  
  
mgr Mariola Kolodko

**Dochody budżetu gminy Choszczno na 2014 r.**

w złotych

Dział	Rozdział	§	Źródło dochodów	Plan na 2014 r.	z tego:	
					Dochody bieżące	Dochody majątkowe
1	2	3	4	5	6	7
<b>010</b>			<b>Rolnictwo i łowiectwo</b>	<b>4 610 000,00</b>	<b>10 000,00</b>	<b>4 600 000,00</b>
	<b>01095</b>		<b>Pozostała działalność</b>	<b>4 610 000,00</b>	<b>10 000,00</b>	<b>4 600 000,00</b>
		0750	Dochody z najmu i dzierżawy składników majątkowych Skarbu Państwa, jednostek samorządu terytorialnego lub innych jednostek zaliczanych do sektora finansów publicznych oraz innych umów o podobnym charakterze	5 600,00	5 600,00	0,00
		0770	Wpływy z tytułu odpłatnego nabycia prawa własności oraz prawa użytkowania wieczystego nieruchomości	4 600 000,00	0,00	4 600 000,00
		0920	Pozostałe odsetki	400,00	400,00	0,00
		0970	Wpływy z różnych dochodów	4 000,00	4 000,00	0,00
<b>700</b>			<b>Gospodarka mieszkaniowa</b>	<b>4 210 257,00</b>	<b>2 770 257,00</b>	<b>1 440 000,00</b>
	<b>70004</b>		<b>Różne jednostki obsługi gospodarki mieszkaniowej</b>	<b>2 000 000,00</b>	<b>2 000 000,00</b>	<b>0,00</b>
		0690	Wpływy z różnych opłat	20 000,00	20 000,00	0,00
		0750	Dochody z najmu i dzierżawy składników majątkowych Skarbu Państwa, jednostek samorządu terytorialnego lub innych jednostek zaliczanych do sektora finansów publicznych oraz innych umów o podobnym charakterze	1 898 000,00	1 898 000,00	0,00
		0830	Wpływy z usług	1 000,00	1 000,00	0,00
		0920	Pozostałe odsetki	80 000,00	80 000,00	0,00
		0970	Wpływy z różnych dochodów	1 000,00	1 000,00	0,00
	<b>70005</b>		<b>Gospodarka gruntami i nieruchomościami</b>	<b>1 495 257,00</b>	<b>770 257,00</b>	<b>725 000,00</b>
		0470	Wpływy z opłat za trwały zarząd, użytkowanie, służebności i użytkowanie wieczyste nieruchomości	305 257,00	305 257,00	0,00
		0690	Wpływy z różnych opłat	1 000,00	1 000,00	0,00
		0750	Dochody z najmu i dzierżawy składników majątkowych Skarbu Państwa, jednostek samorządu terytorialnego lub innych jednostek zaliczanych do sektora finansów publicznych oraz innych umów o podobnym charakterze	385 000,00	385 000,00	0,00
		0760	Wpływy z tytułu przekształcenia prawa użytkowania wieczystego	25 000,00	0,00	25 000,00
		0770	Wpływy z tytułu odpłatnego nabycia prawa własności oraz prawa użytkowania wieczystego nieruchomości	700 000,00	0,00	700 000,00

		0920	Pozostałe odsetki	30 000,00	30 000,00	0,00
		0970	Wpływy z różnych dochodów	49 000,00	49 000,00	0,00
	<b>70095</b>		<b>Pozostała działalność</b>	<b>715 000,00</b>	<b>0,00</b>	<b>715 000,00</b>
		6290	Środki na dofinansowanie własnych inwestycji gmin ( związków gmin), powiatów ( związków powiatów), samorządów województw, pozyskane z innych źródeł	715 000,00	0,00	715 000,00
<b>710</b>			<b>Działalność usługowa</b>	<b>12 000,00</b>	<b>12 000,00</b>	<b>0,00</b>
	<b>71035</b>		<b>Cmentarze</b>	<b>12 000,00</b>	<b>12 000,00</b>	<b>0,00</b>
		2020	Dotacje celowe otrzymane z budżetu państwa na zadania bieżące realizowane przez gminę na podstawie porozumień z organami administracji rządowej	12 000,00	12 000,00	0,00
<b>750</b>			<b>Administracja publiczna</b>	<b>221 000,00</b>	<b>221 000,00</b>	<b>0,00</b>
	<b>75011</b>		<b>Urzędy wojewódzkie</b>	<b>178 750,00</b>	<b>178 750,00</b>	<b>0,00</b>
		2010	Dotacje celowe otrzymane z budżetu państwa na realizację zadań bieżących z zakresu administracji rządowej oraz innych zadań zleconych gminie ( związkom gmin) ustawami	178 700,00	178 700,00	0,00
		2360	Dochody jednostek samorządu terytorialnego związane z realizacją zadań z zakresu administracji rządowej oraz innych zadań zleconych gminie	50,00	50,00	0,00
	<b>75023</b>		<b>Urzędy gmin (miast i miast na prawach powiatu)</b>	<b>2 000,00</b>	<b>2 000,00</b>	<b>0,00</b>
		0830	Wpływy z usług	2 000,00	2 000,00	0,00
	<b>75095</b>		<b>Pozostała działalność</b>	<b>40 250,00</b>	<b>40 250,00</b>	<b>0,00</b>
		0920	Pozostałe odsetki	2 250,00	2 250,00	0,00
		0970	Wpływy z różnych dochodów	38 000,00	38 000,00	0,00

<b>751</b>		<b>Urzędy naczelných organów władzy państwowej, kontroli i ochrony prawa oraz sądownictwa</b>	<b>3 792,00</b>	<b>3 792,00</b>	<b>0,00</b>
	<b>75101</b>	<b>Urzędy naczelných organów władzy państwowej, kontroli i ochrony prawa</b>	<b>3 792,00</b>	<b>3 792,00</b>	<b>0,00</b>
	2010	Dotacje celowe otrzymane z budżetu państwa na realizację zadań bieżących z zakresu administracji rządowej oraz innych zadań zleconych gminie (związkom gmin) ustawami	3 792,00	3 792,00	0,00
<b>754</b>		<b>Bezpieczeństwo publiczne i ochrona przeciwpożarowa</b>	<b>2 000,00</b>	<b>2 000,00</b>	<b>0,00</b>
	<b>75412</b>	<b>Ochotnicze straże pożarne</b>	<b>2 000,00</b>	<b>2 000,00</b>	<b>0,00</b>
	0970	Wpływy z różnych dochodów	2 000,00	2 000,00	0,00
<b>756</b>		<b>Dochody od osób prawnych, od osób fizycznych i od innych jednostek nie posiadających osobowości prawnej oraz wydatki związane z ich poborem</b>	<b>30 927 533,00</b>	<b>30 927 533,00</b>	<b>0,00</b>
	<b>75601</b>	<b>Wpływy z podatku dochodowego od osób fizycznych</b>	<b>12 000,00</b>	<b>12 000,00</b>	<b>0,00</b>
	0350	Podatek od działalności gospodarczej osób fizycznych, opłacany w formie karty podatkowej	11 900,00	11 900,00	0,00
	0910	Odsetki od nieterminowych wpłat z tytułu podatków i opłat	100,00	100,00	0,00
	<b>75615</b>	<b>Wpływy z podatku rolnego, podatku leśnego, podatku od czynności cywilnoprawnych, podatków i opłat lokalnych od osób prawnych i innych jednostek organizacyjnych</b>	<b>8 000 000,00</b>	<b>8 000 000,00</b>	<b>0,00</b>
	0310	Podatek od nieruchomości	7 200 000,00	7 200 000,00	0,00
	0320	Podatek rolny	600 000,00	600 000,00	0,00
	0330	Podatek leśny	95 000,00	95 000,00	0,00
	0340	Podatek od środków transportowych	70 000,00	70 000,00	0,00
	0500	Podatek od czynności cywilnoprawnych	10 000,00	10 000,00	0,00
	0690	Wpływy z różnych opłat	500,00	500,00	0,00
	0910	Odsetki od nieterminowych wpłat z tytułu podatków i opłat	21 500,00	21 500,00	0,00
	2680	Rekompensaty utraconych dochodów w podatkach i opłatach lokalnych	3 000,00	3 000,00	0,00

	<b>75616</b>		<b>Wpływy z podatku rolnego, podatku leśnego, podatku od spadków i darowizn, podatku od czynności cywilnoprawnych oraz podatków i opłat lokalnych od osób fizycznych</b>	<b>6 600 000,00</b>	<b>6 600 000,00</b>	<b>0,00</b>
		0310	Podatek od nieruchomości	3 300 000,00	3 300 000,00	0,00
		0320	Podatek rolny	2 000 000,00	2 000 000,00	0,00
		0330	Podatek leśny	5 000,00	5 000,00	0,00
		0340	Podatek od środków transportowych	200 000,00	200 000,00	0,00
		0360	Podatek od spadków i darowizn	105 000,00	105 000,00	0,00
		0370	Opłata od posiadania psów	5 000,00	5 000,00	0,00
		0430	Wpływy z opłaty targowej	95 000,00	95 000,00	0,00
		0500	Podatek od czynności cywilnoprawnych	800 000,00	800 000,00	0,00
		0690	Wpływy z różnych opłat	10 000,00	10 000,00	0,00
		0910	Odsetki od nieterminowych wpłat z tytułu podatków i opłat	80 000,00	80 000,00	0,00
	<b>75618</b>		<b>Wpływy z innych opłat stanowiących dochody jednostek samorządu terytorialnego na podstawie ustaw</b>	<b>4 420 000,00</b>	<b>4 420 000,00</b>	<b>0,00</b>
		0410	Wpływy z opłaty skarbowej	700 000,00	700 000,00	0,00
		0480	Wpływy z opłat za wydawanie zezwoleń na sprzedaż alkoholu	470 000,00	470 000,00	0,00
		0490	Wpływy z innych lokalnych opłat pobieranych przez jednostki samorządu terytorialnego na podstawie odrębnych ustaw	3 250 000,00	3 250 000,00	0,00
	<b>75621</b>		<b>Udziały gmin w podatkach stanowiących dochód budżetu państwa</b>	<b>11 895 533,00</b>	<b>11 895 533,00</b>	<b>0,00</b>
		0010	Podatek dochodowy od osób fizycznych	11 595 533,00	11 595 533,00	0,00
		0020	Podatek dochodowy od osób prawnych	300 000,00	300 000,00	0,00
	<b>758</b>		<b>Różne rozliczenia</b>	<b>17 796 604,00</b>	<b>17 796 604,00</b>	<b>0,00</b>
	<b>75801</b>		<b>Część oświatowa subwencji ogólnej dla jednostek samorządu terytorialnego</b>	<b>11 841 468,00</b>	<b>11 841 468,00</b>	<b>0,00</b>
		2920	Subwencje ogólne z budżetu państwa	11 841 468,00	11 841 468,00	0,00
	<b>75807</b>		<b>Część wyrównawcza subwencji ogólnej dla gmin</b>	<b>4 483 474,00</b>	<b>4 483 474,00</b>	<b>0,00</b>
		2920	Subwencje ogólne z budżetu państwa	4 483 474,00	4 483 474,00	0,00

	<b>75814</b>		<b>Różne rozliczenia finansowe</b>	<b>600 000,00</b>	<b>600 000,00</b>	<b>0,00</b>
		0970	Wpływy z różnych dochodów	600 000,00	600 000,00	0,00
	<b>75831</b>		<b>Część równoważąca subwencji ogólnej dla gmin</b>	<b>871 662,00</b>	<b>871 662,00</b>	<b>0,00</b>
		2920	Subwencje ogólne z budżetu państwa	871 662,00	871 662,00	0,00
<b>801</b>			<b>Oświata i wychowanie</b>	<b>3 500,00</b>	<b>3 500,00</b>	<b>0,00</b>
	<b>80114</b>		<b>Zespoły obsługi ekonomiczno- administracyjne szkół</b>	<b>3 500,00</b>	<b>3 500,00</b>	<b>0,00</b>
		0970	Wpływy z różnych dochodów	3 500,00	3 500,00	0,00
<b>851</b>			<b>Ochrona zdrowia</b>	<b>2 100,00</b>	<b>2 100,00</b>	<b>0,00</b>
	<b>85195</b>		<b>Pozostała działalność</b>	<b>2 100,00</b>	<b>2 100,00</b>	<b>0,00</b>
		0840	Wpływy ze sprzedaży wyrobów	2 050,00	2 050,00	0,00
		0970	Wpływy z różnych dochodów	50,00	50,00	0,00
<b>852</b>			<b>Pomoc społeczna</b>	<b>8 598 300,00</b>	<b>8 598 300,00</b>	<b>0,00</b>
	<b>85203</b>		<b>Ośrodki wsparcia</b>	<b>472 000,00</b>	<b>472 000,00</b>	<b>0,00</b>
		0840	Wpływy ze sprzedaży wyrobów	2 000,00	2 000,00	0,00
		0970	Wpływy z różnych dochodów	2 000,00	2 000,00	0,00
		2010	Dotacje celowe otrzymane z budżetu państwa na realizację zadań bieżących z zakresu administracji rządowej oraz innych zadań zleconych gminie (związkom gmin) ustawami	468 000,00	468 000,00	0,00
	<b>85212</b>		<b>Świadczenia rodzinne, świadczenia z funduszu alimentacyjnego oraz składki na ubezpieczenia emerytalne i rentowe z ubezpieczenia społecznego</b>	<b>6 150 000,00</b>	<b>6 150 000,00</b>	<b>0,00</b>
		2010	Dotacje celowe otrzymane z budżetu państwa na realizację zadań bieżących z zakresu administracji rządowej oraz innych zadań zleconych gminie (związkom gmin) ustawami	6 070 000,00	6 070 000,00	0,00



	2360	Dochody jednostek samorządu terytorialnego związane z realizacją zadań z zakresu administracji rządowej oraz innych zadań zleconych gminie	80 000,00	80 000,00	0,00
<b>85213</b>		<b>Składki na ubezpieczenia zdrowotne opłacane za osoby pobierające niektóre świadczenia z pomocy społecznej oraz niektóre świadczenia rodzinne za osoby uczestniczące w zajęciach w centrum integracji społecznej</b>	<b>108 000,00</b>	<b>108 000,00</b>	<b>0,00</b>
	2010	Dotacje celowe otrzymane z budżetu państwa na realizację zadań bieżących z zakresu administracji rządowej oraz innych zadań zleconych gminie (związkom gmin) ustawami	38 000,00	38 000,00	0,00
	2030	Dotacje celowe otrzymane z budżetu państwa na realizację własnych zadań bieżących gmin (związków gmin)	70 000,00	70 000,00	0,00
<b>85214</b>		<b>Zasiłki i pomoc w naturze oraz składki na ubezpieczenia emerytalne i rentowe</b>	<b>618 000,00</b>	<b>618 000,00</b>	<b>0,00</b>
	2030	Dotacje celowe otrzymane z budżetu państwa na realizację własnych zadań bieżących gmin (związków gmin)	618 000,00	618 000,00	0,00
<b>85216</b>		<b>Zasiłki stałe</b>	<b>508 000,00</b>	<b>508 000,00</b>	<b>0,00</b>
	2030	Dotacje celowe otrzymane z budżetu państwa na realizację własnych zadań bieżących gmin (związków gmin)	508 000,00	508 000,00	0,00
<b>85219</b>		<b>Ośrodki pomocy społecznej</b>	<b>333 000,00</b>	<b>333 000,00</b>	<b>0,00</b>
	0970	Wpływy z różnych dochodów	1 000,00	1 000,00	0,00
	2030	Dotacje celowe otrzymanie z budżetu państwa na realizację własnych zadań bieżących gmin (związków gmin)	332 000,00	332 000,00	0,00
<b>85228</b>		<b>Usługi opiekuńcze i specjalistyczne usługi opiekuńcze</b>	<b>134 300,00</b>	<b>134 300,00</b>	<b>0,00</b>
	0830	Wpływy z usług	17 000,00	17 000,00	0,00
	2010	Dotacje celowe otrzymane z budżetu państwa na realizację zadań bieżących z zakresu administracji rządowej oraz innych zadań zleconych gminie (związkom gmin) ustawami	117 000,00	117 000,00	0,00
	2360	Dochody jednostek samorządu terytorialnego związane z realizacją zadań z zakresu administracji rządowej oraz innych zadań zleconych gminie	300,00	300,00	

	<b>85295</b>	<b>Pozostała działalność</b>	<b>275 000,00</b>	<b>275 000,00</b>	<b>0,00</b>
	0970	Wpływy z różnych dochodów	56 000,00	56 000,00	0,00
	2030	Dotacje celowe otrzymane z budżetu państwa na realizację własnych zadań bieżących gmin (związków gmin)	219 000,00	219 000,00	0,00
<b>853</b>		<b>Pozostałe zadania w zakresie polityki społecznej</b>	<b>153 474,00</b>	<b>153 474,00</b>	<b>0,00</b>
	<b>85395</b>	<b>Pozostała działalność</b>	<b>153 474,00</b>	<b>153 474,00</b>	<b>0,00</b>
	2007	Dotacje celowe w ramach programów finansowanych z udziałem środków europejskich oraz środków, o których mowa w art. 5 ust. 1 pkt 3 oraz ust. 3 pkt 5 i 6 ustawy, lub płatności w ramach budżetu środków europejskich	144 947,96	144 947,96	0,00
	2009	Dotacje celowe w ramach programów finansowanych z udziałem środków europejskich oraz środków, o których mowa w art. 5 ust. 1 pkt 3 oraz ust. 3 pkt 5 i 6 ustawy, lub płatności w ramach budżetu środków europejskich	8 526,04	8 526,04	0,00
<b>900</b>		<b>Gospodarka komunalna i ochrona środowiska</b>	<b>501 000,00</b>	<b>501 000,00</b>	<b>0,00</b>
	<b>90019</b>	<b>Wpływy i wydatki związane z gromadzeniem środków z opłat i kar za korzystanie ze środowiska</b>	<b>350 000,00</b>	<b>350 000,00</b>	<b>0,00</b>
	0690	Wpływy z różnych opłat	350 000,00	350 000,00	0,00
	<b>90020</b>	<b>Wpływy i wydatki związane z gromadzeniem środków z opłat produktowych</b>	<b>1 000,00</b>	<b>1 000,00</b>	<b>0,00</b>
	0400	Wpływy z opłaty produktowej	1 000,00	1 000,00	0,00
	<b>90095</b>	<b>Pozostała działalność</b>	<b>150 000,00</b>	<b>150 000,00</b>	<b>0,00</b>
	0750	Dochody z najmu i dzierżawy składników majątkowych Skarbu Państwa, jednostek samorządu terytorialnego lub innych jednostek zaliczanych do sektora finansów publicznych oraz innych umów o podobnym charakterze	55 000,00	55 000,00	0,00
	0830	Wpływy z usług	95 000,00	95 000,00	0,00
<b>926</b>		<b>Kultura fizyczna</b>	<b>2 368 440,00</b>	<b>1 628 000,00</b>	<b>740 440,00</b>
	<b>92601</b>	<b>Obiekty sportowe</b>	<b>1 628 000,00</b>	<b>1 628 000,00</b>	<b>0,00</b>
	0750	Dochody z najmu i dzierżawy składników majątkowych Skarbu Państwa, jednostek samorządu terytorialnego lub innych jednostek zaliczanych do sektora finansów publicznych oraz innych umów o podobnym charakterze	25 000,00	25 000,00	0,00
	0830	Wpływy z usług	1 602 000,00	1 602 000,00	0,00
	0920	Pozostałe odsetki	200,00	200,00	0,00
	0970	Wpływy z różnych dochodów	800,00	800,00	0,00
	<b>92695</b>	<b>Pozostała działalność</b>	<b>740 440,00</b>	<b>0,00</b>	<b>740 440,00</b>
	6207	Dotacje celowe w ramach programów finansowanych z udziałem środków europejskich oraz środków, o których mowa w art.5 ust. 1 pkt 3 oraz ust. 3 pkt 5 i 6 ustawy, lub płatności w ramach budżetu środków europejskich	555 330,00	0,00	555 330,00
	6209	Dotacje celowe w ramach programów finansowanych z udziałem środków europejskich oraz środków, o których mowa w art.5 ust. 1 pkt 3 oraz ust. 3 pkt 5 i 6 ustawy, lub płatności w ramach budżetu środków europejskich	185 110,00	0,00	185 110,00
<b>Dochody ogółem</b>			<b>69 410 000,00</b>	<b>62 629 560,00</b>	<b>6 780 440,00</b>

Struktura dochodów gminy Choszczyno na 2014 r.  
w układzie graficznym  
(wyciąg z załącznika nr 1)

Lp.	WYSZCZEGÓLNIENIE	Kwota / zł /	Udział w strukturze / % /
1	2	3	4
1.	Dochody z podatków, opłat, majątku Gminy	41 969 990,00	60,47%
2.	Subwencje	17 196 604,00	24,78%
3.	Dotacje celowe na zadania realizowane z zakresu administracji rządowej i na zadania bieżące na podstawie porozumień z organami administracji rządowej	6 887 492,00	9,92%
4.	Dotacje celowe z budżetu państwa i funduszy celowych, środki z budżetu Unii Europejskiej oraz środki pozyskane z innych źródeł na dofinansowanie zadań własnych gminy (inwestycyjnych i bieżących)	3 355 914,00	4,83%
<b>RAZEM</b>		<b>69 410 000,00</b>	<b>100,00%</b>

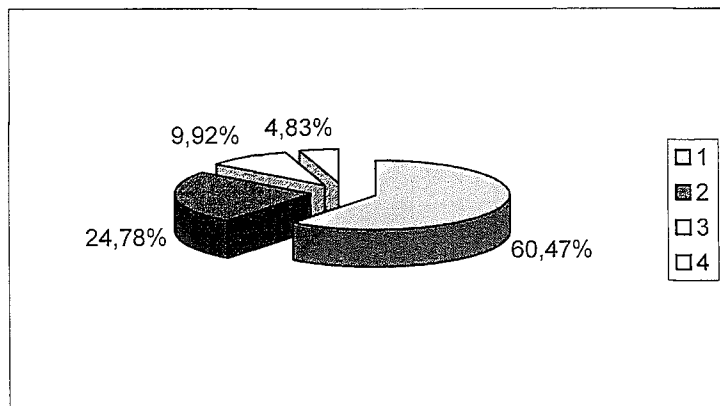

Wydatki budżetu gminy na 2014r.

w złotych

Dział	Rozdział	Nazwa	Plan na 2014 r. (5+13)	z tego:													
				Wydatki bieżące	w tym:							Wydatki majątkowe	z tego				
					Wydatki jednostek budżetowych		Dotacje na zadania bieżące	Świadczenia na rzecz osób fizycznych	Wydatki na programy finansowane z udziałem środków pochodzących z budżetu Unii Europejskiej oraz niepodleg. zwolowi z pomocy udzielanej przez państwa członkowskie Europejskiego Porozumienia o Wolnym Handlu (EFTA) oraz innych środków pochodzących ze źródeł zagranicznych niepodlegających zwolnieniu, w części związanej z realizacją zadań	Wydatki z tytułu poręczeń i gwarancji	Wydatki na obsługę długu		Wydatki inwestycyjne	w tym		Zakup i objęcie akcji i udziałów	Wniesienie wkładów do spółek prawa handlowego
					Wynagrodzenia i składki od nich naliczane	Wydatki związane z realizacją zadań statutowych								Wydatki na programy finansowane z udziałem środków, o których mowa w art.5 ust.1 pkt 2 i 3 ustawy o fin. publ., w części związanej z realizacją zadań jednostki samorządu terytorialnego			
1	2	3	4	5	6	7	8	9	10	11	12	13	14	15	16	17	
010		<b>Rolnictwo i łowiectwo</b>	55 000,00	55 000,00	0,00	55 000,00	0,00	0,00	0,00	0,00	0,00	0,00	0,00	0,00	0,00		
	01008	Melioracje wodne	150,00	150,00	0,00	150,00	0,00	0,00	0,00	0,00	0,00	0,00	0,00	0,00	0,00		
	01030	Izby rolnicze	52 000,00	52 000,00	0,00	52 000,00	0,00	0,00	0,00	0,00	0,00	0,00	0,00	0,00	0,00		
	01095	Pozostała działalność	2 850,00	2 850,00	0,00	2 850,00	0,00	0,00	0,00	0,00	0,00	0,00	0,00	0,00	0,00		
600		<b>Transport i łączność</b>	632 000,00	322 000,00	0,00	322 000,00	0,00	0,00	0,00	0,00	0,00	310 000,00	310 000,00	0,00	0,00	0,00	0,00
	60016	Drogi publiczne gminne	632 000,00	322 000,00	0,00	322 000,00	0,00	0,00	0,00	0,00	0,00	310 000,00	310 000,00	0,00	0,00		
700		<b>Gospodarka mieszkaniowa</b>	5 767 000,00	2 357 000,00	388 000,00	1 969 000,00	0,00	0,00	0,00	0,00	0,00	3 410 000,00	3 410 000,00	0,00	0,00	0,00	0,00
	70004	Różne jednostki obsługi gospodarki	2 217 000,00	2 207 000,00	388 000,00	1 819 000,00	0,00	0,00	0,00	0,00	0,00	10 000,00	10 000,00	0,00	0,00	0,00	0,00
	70005	Gospodarka gruntami i nieruchomościami	350 000,00	150 000,00	0,00	150 000,00	0,00	0,00	0,00	0,00	0,00	200 000,00	200 000,00	0,00	0,00	0,00	0,00
	70095	Pozostała działalność	3 200 000,00	0,00	0,00	0,00	0,00	0,00	0,00	0,00	0,00	3 200 000,00	3 200 000,00	0,00	0,00	0,00	0,00
710		<b>Działalność usługowa</b>	412 000,00	412 000,00	1 800,00	410 200,00	0,00	0,00	0,00	0,00	0,00	0,00	0,00	0,00	0,00	0,00	0,00
	71004	Plany zagospodarowania przestrzennego	100 000,00	100 000,00	1 800,00	98 200,00	0,00	0,00	0,00	0,00	0,00	0,00	0,00	0,00	0,00	0,00	0,00
	71035	Cmentarze	312 000,00	312 000,00	0,00	312 000,00	0,00	0,00	0,00	0,00	0,00	0,00	0,00	0,00	0,00	0,00	0,00
750		<b>Administracja publiczna</b>	7 138 562,38	7 038 562,38	4 150 000,00	2 703 062,38	0,00	185 500,00	0,00	0,00	0,00	100 000,00	100 000,00	0,00	0,00	0,00	0,00
	75011	Urzędy wojewódzkie	460 658,00	460 658,00	373 000,00	87 158,00	0,00	500,00	0,00	0,00	0,00	0,00	0,00	0,00	0,00	0,00	0,00
	75022	Rady gmin ( miast i miast na prawach powiatu)	220 000,00	220 000,00	0,00	40 000,00	0,00	180 000,00	0,00	0,00	0,00	0,00	0,00	0,00	0,00	0,00	0,00
	75023	Urzędy gmin ( miast i miast na prawach powiatu)	6 126 794,00	6 026 794,00	3 772 000,00	2 249 794,00	0,00	5 000,00	0,00	0,00	0,00	100 000,00	100 000,00	0,00	0,00	0,00	0,00
	75075	Promocja jednostek samorządu terytorialnego	150 000,00	150 000,00	5 000,00	145 000,00	0,00	0,00	0,00	0,00	0,00	0,00	0,00	0,00	0,00	0,00	0,00
	75095	Pozostała działalność	181 110,38	181 110,38	0,00	181 110,38	0,00	0,00	0,00	0,00	0,00	0,00	0,00	0,00	0,00	0,00	0,00
751		<b>Urzędy naczelnych organów władzy państwowej, kontroli i ochrony prawa oraz</b>	3 792,00	3 792,00	3 792,00	0,00	0,00	0,00	0,00	0,00	0,00	0,00	0,00	0,00	0,00	0,00	0,00
	75101	Urzędy naczelnych organów władzy państwowej, kontroli i ochrony prawa	3 792,00	3 792,00	3 792,00	0,00	0,00	0,00	0,00	0,00	0,00	0,00	0,00	0,00	0,00	0,00	0,00
752		<b>Obrona narodowa</b>	500,00	500,00	0,00	500,00	0,00	0,00	0,00	0,00	0,00	0,00	0,00	0,00	0,00	0,00	0,00
	75212	Pozostałe wydatki obronne	500,00	500,00	0,00	500,00	0,00	0,00	0,00	0,00	0,00	0,00	0,00	0,00	0,00	0,00	0,00

<b>754</b>		<b>Bezpieczeństwo publiczne i ochrona przeciwpożarowa</b>	<b>338 750,00</b>	<b>338 750,00</b>	<b>75 100,00</b>	<b>222 550,00</b>	<b>10 000,00</b>	<b>31 000,00</b>	<b>0,00</b>	<b>0,00</b>	<b>0,00</b>	<b>0,00</b>	<b>0,00</b>	<b>0,00</b>	<b>0,00</b>	<b>0,00</b>
	75412	Ochotnicze straże pożarne	295 900,00	295 900,00	75 100,00	189 800,00	0,00	31 000,00	0,00	0,00	0,00	0,00	0,00	0,00	0,00	0,00
	75414	Obrona cywilna	9 150,00	9 150,00	0,00	9 150,00	0,00	0,00	0,00	0,00	0,00	0,00	0,00	0,00	0,00	0,00
	75415	Zadania ratownictwa górskiego i wodnego	10 000,00	10 000,00	0,00	0,00	10 000,00	0,00	0,00	0,00	0,00	0,00	0,00	0,00	0,00	0,00
	75421	Zarządzanie kryzysowe	6 000,00	6 000,00	0,00	6 000,00	0,00	0,00	0,00	0,00	0,00	0,00	0,00	0,00	0,00	0,00
	75495	Pozostała działalność	17 700,00	17 700,00	0,00	17 700,00	0,00	0,00	0,00	0,00	0,00	0,00	0,00	0,00	0,00	0,00
<b>757</b>		<b>Obsługa długu publicznego</b>	<b>2 360 000,00</b>	<b>2 360 000,00</b>	<b>0,00</b>	<b>0,00</b>	<b>0,00</b>	<b>0,00</b>	<b>0,00</b>	<b>760 000,00</b>	<b>1 600 000,00</b>	<b>0,00</b>	<b>0,00</b>	<b>0,00</b>	<b>0,00</b>	<b>0,00</b>
	75702	Obsługa papierów wartościowych, kredytów i pożyczek jednostek samorządu terytorialnego	1 600 000,00	1 600 000,00	0,00	0,00	0,00	0,00	0,00	0,00	1 600 000,00	0,00	0,00	0,00	0,00	0,00
	75704	Rozliczenia z tytułu poręczeń i gwarancji przez Skarb Państwa lub jednostkę samorządu terytorialnego	760 000,00	760 000,00	0,00	0,00	0,00	0,00	0,00	760 000,00	0,00	0,00	0,00	0,00	0,00	0,00
<b>758</b>		<b>Różne rozliczenia</b>	<b>235 000,00</b>	<b>235 000,00</b>	<b>0,00</b>	<b>235 000,00</b>	<b>0,00</b>	<b>0,00</b>	<b>0,00</b>	<b>0,00</b>	<b>0,00</b>	<b>0,00</b>	<b>0,00</b>	<b>0,00</b>	<b>0,00</b>	<b>0,00</b>
	75818	Rezerwy	235 000,00	235 000,00	0,00	235 000,00	0,00	0,00	0,00	0,00	0,00	0,00	0,00	0,00	0,00	0,00
<b>801</b>		<b>Oświata i wychowanie</b>	<b>24 568 201,00</b>	<b>23 773 201,00</b>	<b>19 175 000,00</b>	<b>4 108 601,00</b>	<b>203 200,00</b>	<b>286 400,00</b>	<b>0,00</b>	<b>0,00</b>	<b>0,00</b>	<b>795 000,00</b>	<b>795 000,00</b>	<b>0,00</b>	<b>0,00</b>	<b>0,00</b>
	80101	Szkoły podstawowe	10 982 101,00	10 202 101,00	8 512 000,00	1 491 401,00	0,00	198 700,00	0,00	0,00	0,00	780 000,00	780 000,00	0,00	0,00	0,00
	80103	Oddziały przedszkolne w szkołach	750 300,00	750 300,00	673 800,00	47 900,00	0,00	28 600,00	0,00	0,00	0,00	0,00	0,00	0,00	0,00	0,00
	80104	Przedszkola	5 571 900,00	5 556 900,00	4 948 100,00	397 700,00	203 200,00	7 900,00	0,00	0,00	0,00	15 000,00	15 000,00	0,00	0,00	0,00
	80110	Gimnazjum	5 060 900,00	5 060 900,00	4 246 500,00	798 400,00	0,00	16 000,00	0,00	0,00	0,00	0,00	0,00	0,00	0,00	0,00
	80113	Dowożenie uczniów do szkół	1 212 300,00	1 212 300,00	271 900,00	938 900,00	0,00	1 500,00	0,00	0,00	0,00	0,00	0,00	0,00	0,00	0,00
	80114	Zespoły obsługi ekonomiczno- administracyjnej	605 000,00	605 000,00	522 700,00	81 400,00	0,00	900,00	0,00	0,00	0,00	0,00	0,00	0,00	0,00	0,00
	80146	Dokształcanie i doskonalenie nauczycieli	109 900,00	109 900,00	0,00	109 900,00	0,00	0,00	0,00	0,00	0,00	0,00	0,00	0,00	0,00	0,00
	80195	Pozostała działalność	275 800,00	275 800,00	0,00	243 000,00	0,00	32 800,00	0,00	0,00	0,00	0,00	0,00	0,00	0,00	0,00
<b>851</b>		<b>Ochrona zdrowia</b>	<b>628 180,00</b>	<b>628 180,00</b>	<b>239 665,00</b>	<b>296 015,00</b>	<b>51 000,00</b>	<b>41 500,00</b>	<b>0,00</b>	<b>0,00</b>	<b>0,00</b>	<b>0,00</b>	<b>0,00</b>	<b>0,00</b>	<b>0,00</b>	<b>0,00</b>
	85153	Zwalczanie narkomanii	11 500,00	11 500,00	0,00	1 500,00	10 000,00	0,00	0,00	0,00	0,00	0,00	0,00	0,00	0,00	0,00
	85154	Przeciwdziałanie alkoholizmowi	468 500,00	468 500,00	239 665,00	160 535,00	29 000,00	39 300,00	0,00	0,00	0,00	0,00	0,00	0,00	0,00	0,00
	85195	Pozostała działalność	148 180,00	148 180,00	0,00	133 980,00	12 000,00	2 200,00	0,00	0,00	0,00	0,00	0,00	0,00	0,00	0,00
<b>852</b>		<b>Pomoc społeczna</b>	<b>11 956 673,00</b>	<b>11 956 673,00</b>	<b>2 385 200,00</b>	<b>1 256 980,00</b>	<b>0,00</b>	<b>8 314 493,00</b>	<b>0,00</b>	<b>0,00</b>	<b>0,00</b>	<b>0,00</b>	<b>0,00</b>	<b>0,00</b>	<b>0,00</b>	<b>0,00</b>
	85203	Ośrodki wsparcia	590 000,00	590 000,00	464 600,00	124 900,00	0,00	500,00	0,00	0,00	0,00	0,00	0,00	0,00	0,00	0,00
	85204	Rodziny zastępcze	30 000,00	30 000,00	0,00	0,00	0,00	30 000,00	0,00	0,00	0,00	0,00	0,00	0,00	0,00	0,00
	85206	Wspieranie rodziny	36 106,00	36 106,00	33 300,00	2 200,00	0,00	606,00	0,00	0,00	0,00	0,00	0,00	0,00	0,00	0,00
	85212	Świadczenia rodzinne, świadczenia z funduszu alimentacyjnego oraz składki na ubezpieczenia emerytalne i rentowe z ubezpieczenia	6 105 000,00	6 105 000,00	320 400,00	97 620,00	0,00	5 686 980,00	0,00	0,00	0,00	0,00	0,00	0,00	0,00	0,00
	85213	Składki na ubezpieczenie zdrowotne opłacane za osoby pobierające niektóre świadczenia z pomocy społecznej, niektóre świadczenia rodzinne oraz za osoby uczestniczące w	108 000,00	108 000,00	0,00	108 000,00	0,00	0,00	0,00	0,00	0,00	0,00	0,00	0,00	0,00	0,00
	85214	Zasiłki i pomoc w naturze oraz składki na ubezpieczenia emerytalne i rentowe	1 568 000,00	1 568 000,00	0,00	750 000,00	0,00	818 000,00	0,00	0,00	0,00	0,00	0,00	0,00	0,00	0,00
	85215	Dodatki mieszkaniowe	760 000,00	760 000,00	0,00	0,00	0,00	760 000,00	0,00	0,00	0,00	0,00	0,00	0,00	0,00	0,00
	85216	Zasiłki stałe	508 000,00	508 000,00	0,00	0,00	0,00	508 000,00	0,00	0,00	0,00	0,00	0,00	0,00	0,00	0,00
	85219	Ośrodki pomocy społecznej	1 183 637,00	1 183 637,00	1 036 600,00	138 030,00	0,00	9 007,00	0,00	0,00	0,00	0,00	0,00	0,00	0,00	0,00
	85228	Usługi opiekuńcze i specjalistyczne usługi	572 930,00	572 930,00	530 300,00	36 230,00	0,00	6 400,00	0,00	0,00	0,00	0,00	0,00	0,00	0,00	0,00
	85295	Pozostała działalność	495 000,00	495 000,00	0,00	0,00	0,00	495 000,00	0,00	0,00	0,00	0,00	0,00	0,00	0,00	0,00

853		<b>Pozostałe zadania w zakresie polityki społecznej</b>	285 727,00	285 727,00	0,00	0,00	115 200,00	0,00	170 527,00	0,00	0,00	0,00	0,00	0,00	0,00	0,00
	85305	Złobki	115 200,00	115 200,00	0,00	0,00	115 200,00	0,00	0,00	0,00	0,00	0,00	0,00	0,00	0,00	0,00
	85395	Pozostała działalność	170 527,00	170 527,00	0,00	0,00	0,00	0,00	170 527,00	0,00	0,00	0,00	0,00	0,00	0,00	0,00
854		<b>Edukacyjna opieka wychowawcza</b>	336 200,00	336 200,00	304 800,00	31 400,00	0,00	0,00	0,00	0,00	0,00	0,00	0,00	0,00	0,00	0,00
	85401	Świetlice szkolne	333 800,00	333 800,00	304 800,00	29 000,00	0,00	0,00	0,00	0,00	0,00	0,00	0,00	0,00	0,00	0,00
	85446	Dokształcanie i doskonalenie nauczycieli	2 400,00	2 400,00	0,00	2 400,00	0,00	0,00	0,00	0,00	0,00	0,00	0,00	0,00	0,00	0,00
900		<b>Gospodarka komunalna i ochrona środowiska</b>	6 929 591,75	6 702 591,75	5 000,00	6 697 591,75	0,00	0,00	0,00	0,00	0,00	227 000,00	227 000,00	0,00	0,00	0,00
	90002	Gospodarka odpadami	3 640 000,00	3 640 000,00	0,00	3 640 000,00	0,00	0,00	0,00	0,00	0,00	0,00	0,00	0,00	0,00	0,00
	90003	Oczyszczanie miast i wsi	880 000,00	880 000,00	0,00	880 000,00	0,00	0,00	0,00	0,00	0,00	0,00	0,00	0,00	0,00	0,00
	90004	Utrzymanie zieleni w miastach i gminach	501 191,75	501 191,75	0,00	501 191,75	0,00	0,00	0,00	0,00	0,00	0,00	0,00	0,00	0,00	0,00
	90015	Oświetlenie ulic, placów i dróg	1 280 000,00	1 210 000,00	0,00	1 210 000,00	0,00	0,00	0,00	0,00	0,00	70 000,00	70 000,00	0,00	0,00	0,00
	90019	Wpływy i wydatki związane z gromadzeniem środków z opłat i kar za korzystanie ze	31 000,00	31 000,00	0,00	31 000,00	0,00	0,00	0,00	0,00	0,00	0,00	0,00	0,00	0,00	0,00
	90095	Pozostała działalność	597 400,00	440 400,00	5 000,00	435 400,00	0,00	0,00	0,00	0,00	0,00	157 000,00	157 000,00	0,00	0,00	0,00
921		<b>Kultura i ochrona dziedzictwa narodowego</b>	2 437 108,13	1 733 508,13	1 000,00	227 508,13	1 505 000,00	0,00	0,00	0,00	0,00	703 600,00	703 600,00	0,00	0,00	0,00
	92109	Domy i ośrodki kultury, świetlice i kluby	1 002 662,81	962 662,81	0,00	112 662,81	850 000,00	0,00	0,00	0,00	0,00	40 000,00	40 000,00	0,00	0,00	0,00
	92116	Biblioteki	1 252 600,00	650 000,00	0,00	0,00	650 000,00	0,00	0,00	0,00	0,00	602 600,00	602 600,00	0,00	0,00	0,00
	92120	Ochrona zabytków i opieka nad zabytkami	50 000,00	0,00	0,00	0,00	0,00	0,00	0,00	0,00	0,00	50 000,00	50 000,00	0,00	0,00	0,00
	92195	Pozostała działalność	131 845,32	120 845,32	1 000,00	114 845,32	5 000,00	0,00	0,00	0,00	0,00	11 000,00	11 000,00	0,00	0,00	0,00
926		<b>Kultura fizyczna</b>	5 213 525,74	3 928 525,74	1 882 966,00	1 847 159,74	170 000,00	28 400,00	0,00	0,00	0,00	1 285 000,00	1 285 000,00	1 285 000,00	0,00	0,00
	92601	Obiekty sportowe	3 748 266,00	3 748 266,00	1 882 966,00	1 836 900,00	0,00	28 400,00	0,00	0,00	0,00	0,00	0,00	0,00	0,00	0,00
	92605	Zadania w zakresie kultury fizycznej	170 000,00	170 000,00	0,00	0,00	170 000,00	0,00	0,00	0,00	0,00	0,00	0,00	0,00	0,00	0,00
	92695	Pozostała działalność	1 295 259,74	10 259,74	0,00	10 259,74	0,00	0,00	0,00	0,00	0,00	1 285 000,00	1 285 000,00	1 285 000,00	0,00	0,00
<b>Ogółem wydatki</b>			<b>69 297 811,00</b>	<b>62 467 211,00</b>	<b>28 612 323,00</b>	<b>20 382 668,00</b>	<b>2 054 400,00</b>	<b>8 887 293,00</b>	<b>170 527,00</b>	<b>760 000,00</b>	<b>1 600 000,00</b>	<b>6 830 500,00</b>	<b>6 830 500,00</b>	<b>1 285 000,00</b>	<b>0,00</b>	<b>0,00</b>

Struktura wydatków gminy Choszczno na 2014 r.  
w układzie graficznym  
(wyciąg z załącznika nr 2)

Lp.	Dział	WYSZCZEGÓLNIENIE	Kwota /zł/	Udział w strukturze / % /
1	2	3	4	5
1.	801,854	Oświata i wychowanie	24 109 401,00	34,79%
2.	851,852,853	Ochrona zdrowia i pomoc społeczna	12 870 580,00	18,57%
3.	010,600,700,710,900	Gospodarka komunalna, mieszkaniowa, transport, rolnictwo,działalność usługowa	9 848 591,75	14,21%
4.	750,751	Administracja publiczna	7 042 354,38	10,16%
5.	600,700,750,801,900 921, 926	Inwestycje	6 830 600,00	9,86%
6.	921,926	Kultura i ochrona dziedzictwa, kultura fizyczna	5 662 033,87	8,17%
7.	757	Obsługa długu	2 360 000,00	3,41%
8.	752,754	Bezpieczeństwo publiczne i ochrona przeciwpożarowa	339 250,00	0,49%
9.	758	Rezerwy	235 000,00	0,35%
		<b>RAZEM</b>	<b>69 297 811,00</b>	<b>100,00%</b>

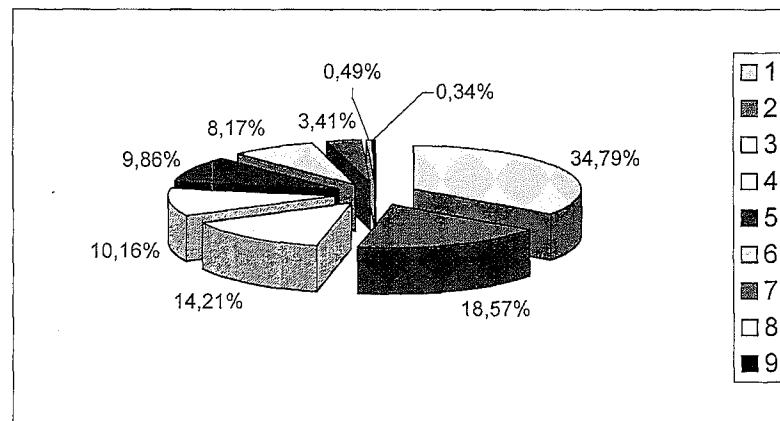

Załącznik Nr 3  
do uchwały Rady Miejskiej w Choszczynie nr XXXVI/310/2013  
z dnia 23 grudnia 2013 r.

**Rozchody budżetu na 2014 rok**

w złotych

Lp.	Treść	Klasyfikacja §	Kwota
1	2	3	4
	<b>Rozchody ogółem:</b>		<b>112 189,00</b>
	Spląty kredytów	§ 992	112 189,00
	w tym:		
	1) Kredyt z Banku Gospodarstwa Krajowego Oddział w Szczecinie ze środków EBI na zadanie inwestycyjne pn.: " Budowa ciągu pieszo- jezdnego ul. St. Czarnieckiego".		44 209,00
	2) Kredyt z Banku Gospodarstwa Krajowego Oddział w Szczecinie ze środków EBI na zadanie inwestycyjne pn.: " Budowa ul. Wł. Reymonta".		67 980,00



**Plan wydatków  
Gminy Choszczno  
na inwestycje realizowane w roku 2014 ( wyciąg z załącznika nr 2)**

Lp.	Dział	Rozdz.	Nazwa zadania inwestycyjnego	Jednostka organizacyjna realizująca program	Okres realizacji	Łączne nakłady finansowe (w zł)	Źródła finansowania	Planowane wydatki
1	2	3	4	5	6	7	8	9
1	600	60016	Przebudowa ul. Grunwaldzkiej - koncepcja i dokumentacja	Wydział Infrastruktury, Budownictwa i Planowania Przestrzennego	2013-2014	56 200,00	OGÓLEM: środki JST kredyty, pożyczki i obligacje inne środki	50 000,00 50 000,00
2	600	60016	Przebudowa drogi gminnej w Stradzewie na działce 202/3	Wydział Infrastruktury, Budownictwa i Planowania Przestrzennego	2010-2015	1 882 000,00	OGÓLEM: środki JST kredyty, pożyczki i obligacje inne środki	260 000,00 260 000,00
3	700	70004	Wykonanie przyłączy wodno - kanalizacyjnych i gazowych do nieruchomości komunalnych	Choszczeński Zarząd Nieruchomości Komunalnych w Choszczynie	2014	10 000,00	OGÓLEM: środki JST kredyty, pożyczki i obligacje inne środki	10 000,00 10 000,00
4	700	70005	Wykup nieruchomości niezabudowanych przez Gminę	Wydział Nieruchomości i Rolnictwa	2014	200 000,00	OGÓLEM: środki JST kredyty, pożyczki i obligacje inne środki	200 000,00 200 000,00
5	700	70095	Budowa mieszkalnego budynku komunalnego	Wydział Infrastruktury, Budownictwa i Planowania Przestrzennego	2008-2014	3 510 000,00	OGÓLEM: środki JST kredyty, pożyczki i obligacje inne środki	3 200 000,00 2 485 000,00 715 000,00
6	750	75023	Zakupy inwestycyjne - Urząd Miejski w Choszczynie	Biuro Informatyki	2014	100 000,00	OGÓLEM: środki JST kredyty, pożyczki i obligacje inne środki	100 000,00 100 000,00
7	801	80101	Termomodernizacja budynku Szkoły Podstawowej w Zamęcinie	Wydział Infrastruktury, Budownictwa i Planowania Przestrzennego	2007-2014	516 000,00	OGÓLEM: środki JST kredyty, pożyczki i obligacje inne środki	250 000,00 250 000,00
8	801	80101	Przebudowa kotłowni i instalacji co. w Szkole Podstawowej Nr 3 w Choszczynie	Wydział Infrastruktury, Budownictwa i Planowania Przestrzennego	2011-2014	545 250,00	OGÓLEM: środki JST kredyty, pożyczki i obligacje inne środki	530 000,00 530 000,00
9	801	80104	Zakup urządzeń na plac zabaw	Publiczne Przedszkole Nr 4 w Choszczynie	2014	15 000,00	OGÓLEM: środki JST kredyty, pożyczki i obligacje inne środki	15 000,00 15 000,00
10	900	90015	Budowa nowych punktów świetlnych	Wydział Infrastruktury, Budownictwa i Planowania Przestrzennego	2014	70 000,00	OGÓLEM: środki JST kredyty, pożyczki i obligacje inne środki	70 000,00 70 000,00
11	900	90095	Budowa wiaty plenerowej -Fundusz sołecki Radaczewo	Wydział Nieruchomości i Rolnictwa	2014	7 000,00	OGÓLEM: środki JST kredyty, pożyczki i obligacje inne środki	7 000,00 7 000,00
12	900	90095	Zagospodarowanie terenu wokół Urzędu Miejskiego w Choszczynie	Wydział Infrastruktury, Budownictwa i Planowania Przestrzennego	2009-2014	426 000,00	OGÓLEM: środki JST kredyty, pożyczki i obligacje inne środki	150 000,00 150 000,00
13	921	92109	Świetlica w Radaczewie	Wydział Infrastruktury, Budownictwa i Planowania Przestrzennego	2013-2016	232 000,00	OGÓLEM: środki JST kredyty, pożyczki i obligacje inne środki	40 000,00 40 000,00
14	921	92120	Opracowanie projektu i rewitalizacja murów obronnych	Wydział Infrastruktury, Budownictwa i Planowania Przestrzennego	2012-2019	1 000 000,00	OGÓLEM: środki JST kredyty, pożyczki i obligacje inne środki	50 000,00 50 000,00
15	921	92116	Dotacja celowa dla Miejskiej Biblioteki Publicznej na modernizację obiektu do Programu Rządowego KULTURA+ Priorytet " BIBLIOTEKA+ Infrastruktura bibliotek"	Miejska Biblioteka Publiczna w Choszczynie	2013-2014	380 600,00	OGÓLEM: środki JST kredyty, pożyczki i obligacje inne środki	252 600,00 252 600,00

16	921	92116	Przebudowa Remizy OSP w Kołkach na potrzeby Filii Miejskiej Biblioteki Publicznej w Choszczynie	Wydział Infrastruktury, Budownictwa i Planowania Przestrzennego	2012-2014	470 000,00	OGÓŁEM:	350 000,00
							środki JST	350 000,00
							kredyty, pożyczki i obligacje	
							inne środki	
17	921	92195	Wykonanie placu zabaw wraz z ogrodzeniem i zakup urządzeń na plac zabaw - Fundusz sołecki Kołki	Wydział Nieruchomości i Rolnictwa	2013-2014	21 900,00	OGÓŁEM:	11 000,00
							środki JST	11 000,00
							kredyty, pożyczki i obligacje	
							inne środki	
18	926	92695	Rozwój infrastruktury rekreacyjno - turystycznej w Choszczynie poprzez budowę przystani wodnych i łowisk wędkarskich nad jeziorem Klukom	Wydział Infrastruktury, Budownictwa i Planowania Przestrzennego	2012-2014	1 335 000,00	OGÓŁEM:	1 285 000,00
							środki JST	544 560,00
							kredyty, pożyczki i obligacje	
							inne środki	740 440,00
						10 776 950,00	OGÓŁEM:	6 830 600,00
							środki JST	5 375 160,00
							kredyty, pożyczki i obligacje	0,00
							inne środki	1 455 440,00

**Limity wydatków inwestycyjnych  
Gminy Choszczno  
na projekty planowane do realizacji w ramach poszczególnych programów i projektów finansowanych ze środków,  
o których mowa w art. 5 ust. 1 pkt 2 ustawy o finansach publicznych  
realizowane w 2014 roku**

Lp.	Dział	Rozdz.	§	Nazwa programu	Nazwa projektu	Lata realizacji	Wartość całkowita	Zródła finanso-	Planowane 2014
1	2	3	4	5	6	7	8	9	10
1	926	92695	6057/6059	Program Operacyjny RYBY 2007-2013	Rozwój infrastruktury rekreacyjno - turystycznej w Choszczynie poprzez budowę przystani wodnych i łowisk wędkarskich nad jeziorem Klukom	2012-2014	1 335 000	OGÓLEM:	1 285 000
								środki UE	555 330
								środki JST	544 560
								inne środki	185 110

Załącznik nr 6  
do uchwały Rady Miejskiej w Choszczynie nr XXXVI/310/2013  
z dnia 23 grudnia 2013 r.

**Limity wydatków bieżących  
Gminy Choszczno  
na projekty planowane do realizacji w ramach poszczególnych programów i projektów finansowanych ze  
o których mowa w art. 5 ust. 1 pkt 2 ustawy o finansach publicznych  
w 2014 roku**

Lp.	Dział	Rozdz.	Nazwa programu	Nazwa projektu	Kwota
1	2	3	4	5	6
	853	85395	POKL Prorytet VII, Działanie 7.1 Rozwój i upowszechnianie aktywnej integracji na finansowanie projektów systemowych na rzecz rozwoju i upowszechniania aktywnej integracji i pracy socjalnej.	"Kieruj swoim losem"- wykonywany przez Miejsko Gminny Ośrodek Pomocy Społecznej w Choszczynie w ramach partnerskiego projektu systemowego. Środki na ten program przyznano Powiatowi Choszczeńskiemu a wykonują ten program Ośrodki Pomocy Społecznej na terenie Powiatu.	170 527,00
RAZEM					<b>170 527,00</b>

Wiązane z realizacją zadań z zakresu administracji rządowej i innych zadań zleconych odrębnymi ustawami  
w 2014 roku

w złotych

Wydatki ogółem (6+12)	Wydatki bieżące	z tego:						Wydatki majątkowe	
		z tego:				Dotacje na zadania bieżące	Świadczenia na rzecz osób fizycznych		Wydatki na programy finansowane z udziałem środków pochodzących z budżetu Unii Europejskiej oraz niepodleg. zwrotowi z pomocy udzielanej przez państwa członkowskie Europejskiego Porozumienia o Wolnym Handlu (EFTA) oraz innych środków pochodzących ze źródeł zagranicznych niepodlegających zwrotowi, w części związanej z realizacją
		Wynagrodzenia i składki od nich naliczane	Wydatki związane z realizacją zadań statutowych	Wydatki jednostek budżetowych					
5	6	7	8	9	10	11	12		
0,00									
178 700,00	178 700,00	178 700,00	0,00	0,00	0,00	0,00	0,00		
3 792,00	3 792,00	3 792,00	0,00	0,00	0,00	0,00	0,00		
468 000,00	468 000,00	454 600,00	13 400,00	0,00	0,00	0,00	0,00		
6 070 000,00	6 070 000,00	320 400,00	62 620,00	0,00	5 686 980,00	0,00	0,00		
38 000,00	38 000,00	0,00	38 000,00	0,00	0,00	0,00	0,00		
117 000,00	117 000,00	117 000,00	0,00	0,00	0,00	0,00	0,00		
<b>6 875 492,00</b>	<b>6 875 492,00</b>	<b>1 074 492,00</b>	<b>114 020,00</b>	<b>0,00</b>	<b>5 686 980,00</b>	<b>0,00</b>	<b>0,00</b>		

Dochody i wydatki związane z realizacją zadań z zakresu administracji rządowej wykonywanych na podstawie porozumień z organami administracji rządowej w 2014 roku

w złotych

Dział	Rozdział	§	Dotacje ogółem	Wydatki ogółem (6+12)	z tego:							
					Wydatki bieżące	z tego:				Dotacje na zadania bieżące	Świadczenia na rzecz osób fizycznych	Wydatki majątkowe
						Wydatki jednostek budżetowych		Wynagrodzenia i składki od nich naliczane	Wydatki związane z realizacją zadań statutowych			
						Wynagrodzenia i składki od nich naliczane	Wydatki związane z realizacją zadań statutowych					
1	2	3	4	5	6	7	8	9	10	11	12	
710	71035	2020	12 000,00									
				12 000,00	12 000,00	0,00	12 000,00	0,00	0,00	0,00	0,00	0,00
<b>Ogółem</b>			<b>12 000,00</b>	<b>12 000,00</b>	<b>12 000,00</b>	<b>0,00</b>	<b>12 000,00</b>	<b>0,00</b>	<b>0,00</b>	<b>0,00</b>	<b>0,00</b>	<b>0,00</b>

Plan dochodów z tytułu wydawania zezwoleń na sprzedaż napojów alkoholowych i wydatków z budżetu Gminy Choszczno  
związanych z realizacją Gminnego Programu Profilaktyki i Rozwiązywania  
Problemów Alkoholowych oraz Przeciwdziałania Narkomanii  
w 2014 roku

w złotych

Lp.	Dział	Rozdział	Paragraf	Treść	DOCHODY	WYDATKI	z tego:				
							Wydatki bieżące	w tym:		Wydatki majątkowe	
								Wynagrodzenia i składki od nich naliczone	Dotacje		
1	2	3	4	5	6	7	8	9	10	11	
	<b>756</b>	<b>75618</b>		<b>Wpływy z innych opłat stanowiących dochody jednostek samorządu terytorialnego na podstawie ustaw</b>	<b>470 000,00</b>						
			0480	Wpływy z opłat za zezwolenia na sprzedaż napojów alkoholowych	470 000,00						
	<b>851</b>	<b>85153</b>		<b>Zwalczanie narkomanii</b>		<b>11 500,00</b>	<b>11 500,00</b>	<b>0,00</b>	<b>10 000,00</b>	<b>0,00</b>	
1.				Propagowanie przeciwdziałania narkomanii w trakcie imprez i zajęć dla dzieci, młodzieży i dorosłych w Choszczeńskim Domu Kultury		5 000,00	5 000,00		5 000,00	0,00	
2.				Edukacja mieszkańców poprzez udostępnienie w Miejskiej Bibliotece Publicznej popularnych materiałów w zakresie przeciwdziałania narkomanii i przemocy domowej		5 000,00	5 000,00	0,00	5 000,00	0,00	
3.				Bieżąca działalność Gminnej Komisji Rozwiązywania Problemów Alkoholowych w zakresie przeciwdziałania narkomanii		1 500,00	1 500,00	0,00	0,00	0,00	
	<b>851</b>	<b>85154</b>		<b>Przeciwdziałanie alkoholizmowi</b>		<b>468 500,00</b>	<b>468 500,00</b>	<b>239 665,00</b>	<b>29 000,00</b>	<b>0,00</b>	
4.				Prowadzenie profilaktycznej działalności informacyjnej i edukacyjnej dla dzieci i młodzieży w szkołach podstawowych i gimnazjum		17 000,00	17 000,00	0,00	0,00	0,00	
				- Publiczne Gimnazjum w Choszczynie		5 000,00	5 000,00				
				- Szkoła Podstawowa Nr 1 Choszczynie		3 000,00	3 000,00				
				- Szkoła Podstawowa Nr 3 w Choszczynie		3 000,00	3 000,00				
				- Szkoła Podstawowa w Korytowie		1 500,00	1 500,00				
				- Szkoła Podstawowa w Sulliszewie		1 500,00	1 500,00				
				- Szkoła Podstawowa w Zamęcinie		1 500,00	1 500,00				
				- Szkoła Podstawowa w Sławęcinnie		1 500,00	1 500,00				

5.			Dofinansowanie prowadzone przez Miejsko- -Gminny Ośrodek Pomocy Społecznej :		375 671,00	375 671,00	239 665,00	0,00	0,00
			a) działalności świetlicy opiekuńczo- wychowawczej w Stradzewie i wynagrodzenia opiekuna świetlicy		61 226,00	61 226,00	39 250,00	0,00	0,00
			b) działalności świetlicy opiekuńczo - wychowawczej w Choszczynie i wynagrodzenia opiekuna świetlicy		66 420,00	66 420,00	24 800,00	0,00	0,00
			c) działalność punktu Interwencji Kryzysowej oraz wynagrodzenie zatrudnionego w nim konsultanta		112 760,00	112 760,00	66 110,00	0,00	0,00
			d) działalność świetlicy opiekuńczo - wychowawczej w Starym Klukomiu i wynagrodzenie opiekuna świetlicy		48 680,00	48 680,00	37 050,00	0,00	0,00
			e) wynagrodzenie opiekuna świetlicy opiekuńczo- wychowawczej w Ośrodku Wspierania Rodziny w Korytowie ( 1/2 etatu)		22 200,00	22 200,00	21 300,00	0,00	0,00
			f) działalność świetlicy opiekuńczo- wychowawczej w Kolkach		39 790,00	39 790,00	27 460,00	0,00	0,00
			g) wynagrodzenie opiekuna świetlicy opiekuńczo - wychowawczej w Wardyniu		24 595,00	24 595,00	23 695,00	0,00	0,00
6.			Propagowanie profilaktyki alkoholowej w trakcie impresz i zajęć dla dzieci, młodzieży i dorosłych w Choszczeńskim Domu Kultury		6 000,00	6 000,00	0,00	6 000,00	0,00
7.			Edukacja mieszkańców poprzez udostępnienie w Miejskiej Bibliotece Publicznej popularnych materiałów w zakresie profilaktyki alkoholowej		6 000,00	6 000,00	0,00	6 000,00	0,00
8.			Organizacja wypoczynku letniego i zimowego dla dzieci i młodzieży z terenu Gminy Choszczno		14 000,00	14 000,00	0,00	0,00	0,00
9.			Bieżąca działalność Gminnej Komisji Rozwiązywania Problemów Alkoholowych oraz koordynacja realizacji Programu Profilaktyki i Rozwiązywania Problemów Alkoholowych		16 829,00	16 829,00	0,00	0,00	0,00
10.			Zapewnienie ciągłości programów profilaktyczno - prewencyjnych dla dzieci i młodzieży z terenu Gminy Choszczno (organizacje pozarządowe)		12 000,00	12 000,00	0,00	12 000,00	0,00
11.			Propagowanie profilaktyki alkoholowej w trakcie impresz i zajęć dla dzieci, młodzieży i dorosłych przez Klub Akwarystyczny w Choszczeńskim Domu Kultury		5 000,00	5 000,00	0,00	5 000,00	0,00
12.			Propagowanie profilaktyki alkoholowej w trakcie imprez i zajęć dla dzieci, młodzieży i dorosłych w Warsztacie Terapii Zajęciowej w Piaseczniku		8 000,00	8 000,00	0,00	0,00	0,00
13.			Organizowanie zajęć w ramach profilaktyki alkoholowej poprzez udział w zajęciach, imprezach, osób dorosłych jak również dzieci i młodzieży w Środowiskowym Domu Samopomocy w Choszczynie		8 000,00	8 000,00	0,00	0,00	0,00
			<b>PODSUMOWANIE</b>		<b>470 000,00</b>	<b>480 000,00</b>	<b>239 665,00</b>	<b>39 000,00</b>	<b>0,00</b>



**Plan dochodów i wydatków**  
związanych z gromadzeniem środków z opłat i kar za korzystanie ze środowiska  
w 2014 roku  
(wyciąg z załącznika 1 i 2)

w złotych

		Wyszczególnienie	
1	2	3	4
<b>I.</b>	<b>x</b>	<b>Dochody</b>	<b>350 000,00</b>
	<b>90019</b>	<b>Wpływy i wydatki związane z gromadzeniem środków z opłat i kar za korzystanie ze środowiska</b>	<b>350 000,00</b>
		- wpływy z różnych opłat	350 000,00
<b>II.</b>	<b>x</b>	<b>Wydatki</b>	<b>350 000,00</b>
	<b>90004</b>	<b>Utrzymanie zieleni w miastach i gminach</b>	<b>300 000,00</b>
		- zakup drzew i krzewów	
		- zagospodarowanie terenów zielonych	
	<b>90095</b>	<b>Pozostała działalność</b>	<b>50 000,00</b>
		- akcja sprzątania świata	
		- Dzień Ziemi	
		- kampania edukacyjna na rzecz bezdomnych zwierząt	
		- konkursy ekologiczne organizowane przez szkoły i LOP	

**Wydatki jednostek pomocniczych na 2014 rok**  
- plan wydatków bieżących z budżetu Gminy  
dla sołectw i osiedli

w złotych

Lp.	Wyszczególnienie	Plan wydatków ogółem na 2014 r.	z tego:			
			750		921	
			75095	90095	92109	92195
1	Osiedle Nr 1	600,00	300,00	0,00	0,00	300,00
2	Osiedle Nr 2	600,00	100,00	0,00	0,00	500,00
3	Osiedle Nr 3	600,00	100,00	0,00	0,00	500,00
4	Osiedle Nr 4	600,00	100,00	0,00	0,00	500,00
5	Sołectwo Gleźno	3 000,00	600,00	400,00	0,00	2 000,00
6	Sołectwo Kołki	1 400,00	600,00	800,00	0,00	0,00
7	Sołectwo Koplin	900,00	700,00	200,00	0,00	0,00
8	Sołectwo Korytowo	1 000,00	600,00	400,00	0,00	0,00
9	Sołectwo Piasecznik	1 900,00	600,00	300,00	1 000,00	0,00
10	Sołectwo Radaczewo	2 000,00	600,00	400,00	0,00	1 000,00
11	Sołectwo Raduń	1 000,00	600,00	400,00	0,00	0,00
12	Sołectwo Rzecko	1 700,00	600,00	300,00	800,00	0,00
13	Sołectwo Sławęcín	2 900,00	600,00	500,00	800,00	1 000,00
14	Sołectwo Smoleń	1 900,00	600,00	300,00	0,00	1 000,00
15	Sołectwo Stary Klukom	2 000,00	600,00	400,00	1 000,00	0,00
16	Sołectwo Stradzewo	900,00	600,00	300,00	0,00	0,00
17	Sołectwo Sulino	7 100,00	600,00	1 500,00	5 000,00	0,00
18	Sołectwo Suliszewo	900,00	600,00	300,00	0,00	0,00
19	Sołectwo Wardyń	1 800,00	600,00	200,00	0,00	1 000,00
20	Sołectwo Witoszyn	800,00	600,00	200,00	0,00	0,00
21	Sołectwo Zamęcín	900,00	600,00	300,00	0,00	0,00
22	Sołectwo Zwierzyn	2 000,00	600,00	600,00	800,00	0,00
<b>PODSUMOWANIE</b>		<b>36 500,00</b>	<b>11 500,00</b>	<b>7 800,00</b>	<b>9 400,00</b>	<b>7 800,00</b>

**Wydatki jednostek pomocniczych  
w ramach budżetu Gminy - FUNDUSZ SOŁECKI  
na 2014 rok**

w złotych

Lp.	SOŁECTWO	Wyszczególnienie							Ogółem		
			600	750	900		921			926	
			60016	75095	90004	90095	92109	92195		92695	
1	2	3	4	5	6	7	8	9	10	11	
1.	GLEŻNO	- wymiana okien oraz drzwi w świetlicy wiejskiej - montaż glazury i terakoty oraz montaż armatury łazienkowej w świetlicy wiejskiej - zakup papy termoizolacyjnej na pokrycie dachu świetlicy wiejskiej <b>Razem</b>	0,00	0,00	0,00	0,00	3 500,00 3 000,00 1 200,00 7 700,00	0,00	0,00	7 700,00	
2.	KOŁKI	- zakup urządzeń na plac zabaw ( zakup inwestycyjny) - organizacja imprez integracyjnych: m.in.dożynek, festynu wiejskiego w sołectwie Kołki <b>Razem</b>	0,00	0,00	0,00	0,00	11 000,00 4 706,68 15 706,68	0,00	0,00	15 706,68	
3.	KOPLIN	- organizacja imprez integracyjnych dla mieszkańców sołectwa Koplina - zakup tablic informacyjnych i ich montaż <b>Razem</b>	0,00	7 952,76	0,00	0,00	5 000,00	0,00	0,00	5 000,00	12 952,76
4.	KORYTOWO	- zakup mebli oraz sprzętu AGD do kuchni w świetlicy wiejskiej - zakup krzeseł i stołów na świetlicę wiejską - organizacja imprez integracyjnych w Korytowie <b>Razem</b>	0,00	0,00	0,00	0,00	10 000,00 1 173,45 5 000,00 11 173,45	0,00	0,00	5 000,00	16 173,45
5.	PIASECZNIK	- organizacja imprez integracyjnych m.in.dożynki wiejskie, Dzień Dziecka - zakup orynnowania do wiaty plenerowej - zakup nagrzewnicy elektrycznej do świetlicy wiejskiej - zakup kosiarki spalinowej do koszenia terenów zielonych w sołectwie - wynajęcie równiarki w celu wyrównania nawierzchni drogi w Piaseczniku - zakup mebli i podgrzewacza wody do świetlicy wiejskiej <b>Razem</b>	2 000,00	0,00	0,00	4 000,00	2 000,00 1 000,00 4 819,82 5 819,82	3 000,00	0,00	3 000,00	14 819,82
6.	RADUŃ	- organizacja imprez integracyjnych w Raduniu - wyjazd integracyjny dla mieszkańców sołectwa - zagospodarowanie terenu wokół placu zabaw <b>Razem</b>	0,00	0,00	0,00	0,00	5 000,00 1 500,00 4 212,28 10 712,28	0,00	0,00	10 712,28	10 712,28
7.	RADACZEWO	- budowa wiaty plenerowej - zakup płyty OSB ( inwestycja) - wykonanie tablicy ogłoszeniowej na wsi - zakup stołów na świetlicę - organizacja imprez integracyjnych <b>Razem</b>	0,00	300,00	0,00	7 000,00	7 000,00 2 625,00 1 324,06 11 249,06	0,00	0,00	11 249,06	11 249,06
8.	SŁAWĘCIN	- zakup zmywarki do naczyń do kuchni w świetlicy - zakup mebli do kuchni, firanek, obrusów itp. na świetlicę wiejską - zakup kosiarki wraz z akcesoriami do koszenia terenów zielonych w sołectwie - organizacja imprez integracyjnych dla dzieci z sołectwa <b>Razem</b>	0,00	0,00	0,00	1 500,00	1 000,00 5 722,18 1 500,00 6 722,18	2 000,00	0,00	2 000,00	10 222,18

9.	STARY KLUKOM	- zakup kosi spalinowej i kosiarki do koszenia terenów zielonych w sołectwie - utworzenie " Zielonego ogródka" - wymiana podłogi na świetlicy wiejskiej - organizacja imprez integracyjnych m.in. Dzień Dziecka, Mikołajki, Dożynki			1 000,00	2 000,00	5 949,21	3 000,00		
		<b>Razem</b>	<b>0,00</b>	<b>0,00</b>	<b>1 000,00</b>	<b>2 000,00</b>	<b>5 949,21</b>	<b>3 000,00</b>	<b>0,00</b>	<b>11 949,21</b>
10.	STRADZEWO	- zakup wyposażenia na świetlicę wiejską - utrzymanie porządku wokół placu zabaw, świetlicy i boisk wiejskich - zakup narzędzi ogrodniczych do pielęgnacji krzewów na terenie sołectwa - remont i wyposażenie pomieszczenia przy boisku wiejskim - zakup agregatu prądowłórczego do obsługi imprez plenerowych - zakup sprzętu sportowego i namiotu - wykonanie centrum rekreacyjnego przy boisku wiejskim - organizacja imprez integracyjnych m.in. Dzień Dziecka, Mikołajki				800,00 400,00	2 000,00	600,00	2 500,00	
		<b>Razem</b>	<b>0,00</b>	<b>0,00</b>	<b>0,00</b>	<b>1 200,00</b>	<b>2 000,00</b>	<b>3 100,00</b>	<b>7 446,26</b>	<b>13 746,26</b>
11.	SULISZEWO	- zakup stroi ludowych na potrzeby reprezentowania sołectwa - zakup lampek świątecznych zewnętrznych na świetlicę wiejską - zakup okna do kuchni świetlicy wiejskiej - wyjazd integracyjny dla mieszkańców wsi - organizacja imprez integracyjnych m.in. Dzień Dziecka, Mikołajki, Dożynki					2 500,00 1 000,00	4 000,00	2 500,00 3 839,62	
		<b>Razem</b>	<b>0,00</b>	<b>0,00</b>	<b>0,00</b>	<b>0,00</b>	<b>3 500,00</b>	<b>10 339,62</b>	<b>0,00</b>	<b>13 839,62</b>
12.	SULINO	- doposażenie świetlicy wiejskiej m.in. w meble, naczynia, kuchenkę gazową, lodówki - organizacja imprez integracyjnych m.in. Dzień Dziecka, Mikołajki, imprezy sportowe dla dzieci					11 273,15	3 500,00		
		<b>Razem</b>	<b>0,00</b>	<b>0,00</b>	<b>0,00</b>	<b>0,00</b>	<b>11 273,15</b>	<b>3 500,00</b>	<b>0,00</b>	<b>14 773,15</b>
13.	RZECKO	- zakup stolików na świetlicę - zakup naczyń na świetlicę - zakup gier na świetlicę - organizacja imprez integracyjnych m.in. festyn wiejski, dożynki, paczki dla dzieci					6 000,00 1 200,00 3 800,00	5 756,90		
		<b>Razem</b>	<b>0,00</b>	<b>0,00</b>	<b>0,00</b>	<b>0,00</b>	<b>11 000,00</b>	<b>5 756,90</b>	<b>0,00</b>	<b>16 756,90</b>
14.	WITOSZYN	- zakup piły spalinowej do pielęgnacji terenów zielonych - zakup krzewów ozdobnych - organizacja imprez okolicznościowych m.in. Dzień Dziecka, Choinka, Dzień Kobiet			191,75	2 000,00		6 000,00		
		<b>Razem</b>	<b>0,00</b>	<b>0,00</b>	<b>191,75</b>	<b>2 000,00</b>	<b>0,00</b>	<b>6 000,00</b>	<b>0,00</b>	<b>8 191,75</b>
15.	ZAMEĆCIN	- zakup wyposażenia do sali wiejskiej - zakup agregatu prądowłórczego do obsługi imprez plenerowych - zagospodarowanie terenu wokół boiska w Zamęciecinie - organizacja imprez integracyjnych m.in. Dzień Dziecka, Choinka, Dzień Kobiet					6 000,00	2 500,00	1 813,48	
		<b>Razem</b>	<b>0,00</b>	<b>0,00</b>	<b>0,00</b>	<b>0,00</b>	<b>6 000,00</b>	<b>8 500,00</b>	<b>1 813,48</b>	<b>16 313,48</b>
16.	ZWIERZYN	- zakup drabiny do świetlicy wiejskiej - zakup sprzętu muzycznego, nagłośnienia, oświetlenia do świetlicy wiejskiej - zakup regału do ociekania naczyń do kuchni na świetlicy wiejskiej - zakup artykułów niezbędnych na Dożynki Gminne i do wykonania wieńca - zakup podkaszarki spalinowej z akcesoriami do koszenia terenów zielonych w sołectwie - organizacja imprez integracyjnych m.in. Dzień Dziecka, Choinka, Dzień Kobiet				1 900,00	750,00 3 350,00 400,00	600,00	4 505,78	
		<b>Razem</b>	<b>0,00</b>	<b>0,00</b>	<b>0,00</b>	<b>1 900,00</b>	<b>4 500,00</b>	<b>5 105,78</b>	<b>0,00</b>	<b>11 505,78</b>
	<b>PODSUMOWANIE</b>		<b>2 000,00</b>	<b>8 252,76</b>	<b>1 191,75</b>	<b>19 600,00</b>	<b>78 262,81</b>	<b>88 045,32</b>	<b>9 259,74</b>	<b>206 612,38</b>

**Zestawienie planowanych kwot dotacji udzielanych  
z budżetu Gminy Choszczno w 2014 r.**

w złotych

Lp.	Dział	Rozdział	Nazwa zadania	Kwota dotacji	Przynależność podmiotu do sektora finansów publicznych	Rodzaj dotacji
1	2	3	4	5	6	7
1	754	75415	Zapewnienie bezpieczeństwa obywateli na jeziorach i kąpieliskach Gminy Choszczno	10 000,00	nie	celowa
2	801	80104	Edukacja przedszkolna	37 000,00	tak	celowa
3				166 200,00	nie	podmiotowa
4	851	85153	Propagowanie przeciwdziałania narkomanii	10 000,00	tak	celowa
5		85154	Propagowanie profilaktyki alkoholowej	17 000,00	tak	celowa
6				12 000,00	nie	celowa
7		85195	Organizacja i wykonywanie zadań w zakresie ochrony zdrowia	12 000,00	nie	celowa
8	853	85305	Sprawowanie opieki nad dzieckiem do lat 3	115 200,00	nie	celowa
9	921	92109	Choszczeński Dom Kultury w Choszczynie	850 000,00	tak	podmiotowa
10		92116	Miejska Biblioteka Publiczna w Choszczynie	650 000,00	tak	podmiotowa
11		92195	Organizacja i wykonywanie zadań w zakresie kultury i ochrony dziedzictwa narodowego	5 000,00	nie	celowa
12	926	92605	Organizacja i wykonywanie zadań w zakresie kultury fizycznej	170 000,00	nie	celowa
<b>Ogółem</b>				<b>2 054 400,00</b>	<b>x</b>	<b>x</b>

**Plan dochodów i wydatków rachunków dochodów oświatowych jednostek budżetowych  
w 2014 roku**

w złotych

Lp.	Wyszczególnienie	Stan środków obrotowych na początek roku	Dochody ogółem	Wydatki ogółem	Stan środków obrotowych na koniec roku
1	2	3	4	5	6
1.	Przedszkole Nr 1 z Oddz.Integr. w Choszcznie	0,00	343 100,00	343 100,00	0,00
2.	Publiczne Przedszkole Nr 2 z grupą żłobkową w Choszcznie	0,00	253 800,00	253 800,00	0,00
3.	Publiczne Przedszkole Nr 4 w Choszcznie	0,00	179 800,00	179 800,00	0,00
4.	Publiczne Przedszkole Nr 5 z grupą żłobkową w Choszcznie	0,00	304 900,00	304 900,00	0,00
5.	Publiczne Gimnazjum w Choszcznie	0,00	98 320,00	98 320,00	0,00
6.	Szkoła Podstawowa Nr 1 w Choszcznie	0,00	20 310,00	20 310,00	0,00
7.	Szkoła Podstawowa Nr 3 w Choszcznie	0,00	21 500,00	21 500,00	0,00
8.	Szkoła Podstawowa w Korytowie	0,00	3 500,00	3 500,00	0,00
9.	Szkoła Podstawowa w Sławęcinie	0,00	9 000,00	9 000,00	0,00
	<b>Ogółem</b>	<b>0,00</b>	<b>1 234 230,00</b>	<b>1 234 230,00</b>	<b>0,00</b>